WRZESIEŃ - STYCZEŃ ROK SZKOLNY 2022/23 WYDANIE 3

BRANŻOWA PINESKA

Zespół Szkół Ponadpodstawowych Nr 2 im. ks. Stanisława Szpetnara w Krośnie

70 rocznica śmierci Patrona Szkoły ks. Stanisława Szpetnara

ROZPOCZĘCIE ROKU SZKOLNEGO 2022/2023

1 września 2022 roku w naszej szkole miała miejsce uroczysta akademia rozpoczynająca nowy rok szkolny. Uroczystej inauguracji dokonał dyrektor szkoły Pan Bogdan Skotnicki. Przywitał zebranych i życzył wszystkim spokoju i wytrwałości w nowym roku szkolnym. Szczególne słowa powitania skierował do uczniów klas pierwszych, tym uczniów z Ukrainy, którzy rozpoczynają naukę w naszej szkole.

W tym dniu pamiętamy o kolejnych rocznicach:

42 ROCZNICY POROZUMIEŃ SIERPNIOWYCH - WIELKIEGO ZRYWU NIEPODLEGŁOŚCIOWEGO „SOLIDARNOŚCI" 83 ROCZNICY AGRESJI NIEMIECKIEJ I SOWIECKIEJ NA POLSKĘ

1 września 1939 r. wojska niemieckie bez wypowiedzenia wojny przekroczyły o świcie na całej niemal długości granice Rzeczypospolitej, rozpoczynając tym samym pierwszą kampanię II wojny światowej. Osamotnione w walce Wojsko Polskie nie mogło skutecznie przeciwstawić się agresji Niemiec i sowieckiej inwazji dokonanej 17 września. Konsekwencją tej sytuacji stał się IV rozbiór Polski dokonany przez Hitlera i Stalina. Hitler powiedział:

"Bądźcie bez litości, bądźcie brutalni. Zniszczenie Polski jest naszym pierwszym zadaniem. Celem musi być nie dotarcie do jakiejś oznaczonej linii, lecz zniszczenie żywej siły. Nawet gdyby wojna miała wybuchnąć na Zachodzie, zniszczenie Polski musi być pierwszym naszym zadaniem. Decyzja musi być natychmiastowa ze względu na porę roku. Podam dla celów propagandowych jakąś przyczynę wybuchu wojny. Mniejsza z tym, czy będzie ona wiarygodna, czy nie. Zwycięzcy nikt nie pyta, czy powiedział prawdę, czy też nie. W sprawach związanych z rozpoczęciem i prowadzeniem wojny nie decyduje prawo, lecz zwycięstwo. Bądźcie bez litości, bądźcie brutalni." - słowa te padły na naradzie dowódców w przededniu podpisania paktu Ribbentrop-Mołotow. Wojska niemieckie rozpoczęły działania zbrojne 1 września 1939 r. o godzinie 4.35 od zbombardowania Wielunia. Atak ten nastąpił na kilka minut przed salwami pancernika „Schleswig-Holstein" oddanymi w kierunku Westerplatte. I tak rozpoczęła się II wojna światowa. Kilka dni później - 17 września - doszło do sowieckiej agresji na Polskę.

Młodzież naszej szkoły zaprezentowała montaż słowno – muzyczny poświęcony temu wydarzeniu. W programie wzięły udział: Małgorzata Wierdak, Aleksandra Długosz, Oliwia Zajdel, Dagmara Nawrocka, Kinga Zajdel, Karolina Fiedeń. Sztandar szkoły reprezentowali: Jakub Żurawicz, Daria Buczek, Klaudia Cach.

Opracowała: Monika Delikat, Małgorzata Mercik

UCZEŃ NASZEJ SZKOŁY KELNEREM ROKU!

W dniu **7 września w Podkarpackim Urzędzie Wojewódzkim** odbyło się uroczyste podsumowanie plebiscytu **Nowin MISTRZOWIE SMAKU 2022**, na którym nasz uczeń klasy **4 TŻ Daniel Jastrząb otrzymał z rąk Pani Ewy Leniart Wojewody Podkarpackiego nagrodę w kategorii Kelner Roku.**

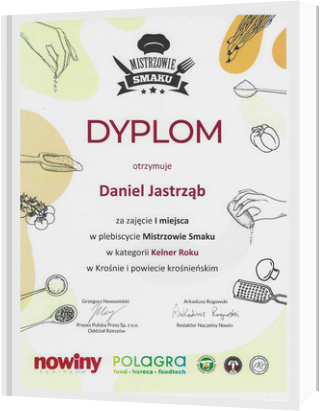

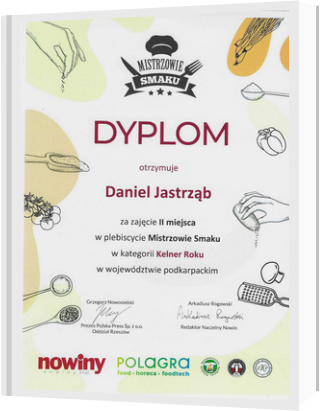

1. Pierwsze miejsce w plebiscycie Mistrzowie Smaku 2022 w kategorii kelner Roku w Krośnie i powiecie krośnieńskim.
2. Drugie miejsce w województwie podkarpackim.

To dla Daniela bardzo ważna nagroda, bo o wyborze zdecydowaliście Wy.
Danielowi gorąco gratulujemy i życzymy dalszych sukcesów zawodowych - w końcu tytuł zobowiązuje.

KONKURS FOTOGRAFICZNY „LATO WSZĘDZIE"

Wakacje za nami. Pozostały wspomnienia uwiecznione w obiektywie. Celem wojewódzkiego konkursu było przesłanie przez młodzież zdjęć z wakacji. Konkurs cieszył się ogromnym zainteresowaniem. Napłynęło kilkadziesiąt prac od młodocianych pracowników.

1. Laureatem **I miejsca** w województwie podkarpackim została:

Aleksandra Żychowska z II kl. W

Wyróżnienie otrzymała **Wiktoria Motyczka z I kl. F**

UPIĘCIA OKOLICZNOŚCIOWE

Mogą być proste albo kręcone,
Mogą być krótkie albo w warkocz zaplecione.
Jeśli chcesz swój wygląd zmienić,
Obciąć włosy, czy utlenić, może zgolić je do zera, to iść musisz do... fryzjera!!

W naszych pracowniach fryzjerskich dużo się dzieje... . W dniu dzisiejszym uczennice klasy 2TF, pod fachowym okiem pani A. Nowotyńskiej i pani W. Zięby, wykonywały upięcia okolicznościowe.

NARODOWE CZYTANIE W BIBLOTECE PUBLICZNEJ

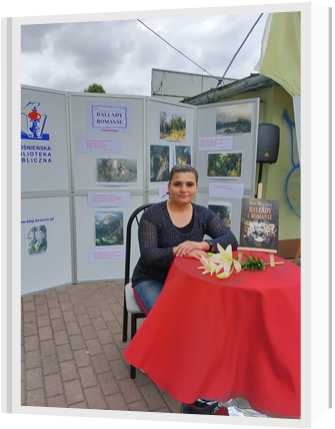

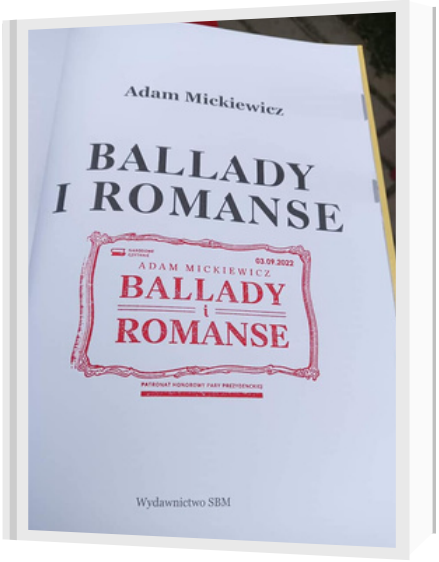

Na zaproszenie Krośnieńskiej Biblioteki Publicznej dwie panie z naszej szkoły pani Klaudia Valalik i Nelia Kaluhina wzięły udział już w 12 Edycji Narodowego Czytania. Pani Klaudia Valalik zaprezentowała utwór Adama Mickiewicza "Do przyjaciół" wchodzący w skład tomu BALLADY I ROMANSE

POLSKIE ZIOŁA W MEDYCYNIE I TRADYCJI KULTUROWEJ

W dniu 15 września uczniowie klasy 3 TA/TŻ (grupa technik żywienia i usług gastronomicznych) uczestniczyli w VIII konferencji z cyklu „Rośliny zielarskie, kosmetyki naturalne i żywność funkcjonalna” Polskie zioła w medycynie i tradycji kulturowej.

Wysłuchaliśmy trzech bardzo interesujących wykładów: „Radioprotekcyjne właściwości surowców zielarskich”, „Wybrane surowce zielarskie pozyskiwanie z roślin z rodziny Lamiaceae”, „Probiotykoterapia - nowa moda czy konieczność?”.

Dzięki tym wykładom zdobyliśmy wiele cennych informacji na temat naszego zdrowia i sposobó dbania o nie, wykorzystując m.in. zioła. Na koniec spotkania mieliśmy możliwość dostania odpowiedzi od specjalistów na nasze pytania. Dziękujemy Karpackiej Państwowej Uczelni w Krośnie za możliwość uczestniczenia w tej konferencji. Wyjście na konferencję odbyło się w ramach lekcji przedmiotowej PTZiU.

KANAPKO TY MOJA !

W ramach pracowni gastronomicznej uczniowie klasy I c/k (kucharze) wykonywali pokazowe kanapki . Celem ćwiczeń było wykonanie przekąski śniadaniowej zgodnie z zasadami zdrowego odżywiania. Początkujący kucharze bardzo dobrze wywiązali się z powierzonego im zadania.

KONKURS OHP „SPORT I JA”

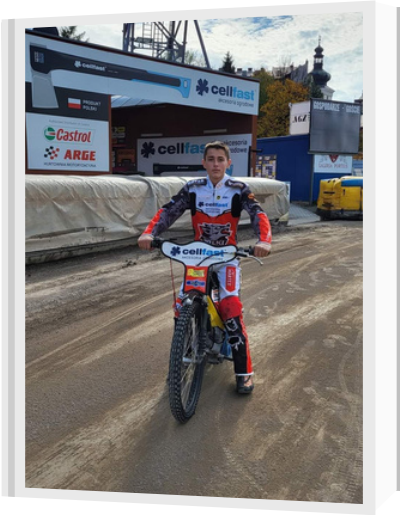

Ten konkurs został zorganizowany przez Podkarpacką Wojewódzką Komendę OHP a jego celem było umożliwieni młodzieży zaprezentowania swoich umiejętności i fascynacji sportowych. Zadaniem uczestników konkursu było nadesłanie prezentacji w formie video bądź fotografii.
Młodocianych pracowników reprezentowali: Krystian Kłosowicz, Jakub Wieszczak
I miejsce w województwie podkarpackim zajął Jakub Wieszczak z II klasy W.

WYCIECZKA MATURZYSTÓW

Od września 2022 r. rozpoczęło się pielgrzymowanie maturzystów na Jasną Górę, którzy przybywają tutaj z różnych stron Polski. Modlitwa maturzystów przed Cudownym Obrazem Matki Boskiej Częstochowskiej stała się już "świętą polską tradycją".
W dniu 22/23 IX 2022 r. również uczniowie klas czwartych TA/TŻ i TF naszej szkoły wraz z wychowawcami p. Alicją Kus i p. Hubertem Wilkiem oraz kierownikiem wycieczki p. Małgorzatą Mercik wzięli udział w pielgrzymce do Częstochowy i Łagiewnik. Na Jasnej Górze uczestniczyliśmy w odsłonięciu Cudownego Obrazu Matki Boskiej oraz Mszy św., powierzając swoje przygotowanie do egzaminów maturalnych, prosząc o mądrość na czas ich zdawania oraz podejmowania właściwych decyzji życiowych.
Po Mszy św. odprawiliśmy na Wałach Jasnogórskich Drogę Krzyżową. Był również, czas na zwiedzanie zabytków wchodzących w skład kompleksu Klasztoru OO. Paulinów: Skarbiec Jasnogórski, Muzeum 600-leca, Izba Pamięci Narodu Polskiego, Sala Rycerska, Wieża Jasnogórska, pomniki O. Augustyna Kordeckiego, Jana Pawła II, kard. Stefana Wyszyńskiego. Następnie udaliśmy się do Łagiewnik - miejsca, w którym ponad pięć lat mieszkała św. Faustyna Kowalska i gdzie znajdują się Jej relikwie. Bazylikę Miłosierdzia Bożego nawiedził w 2002 r. papież Jan Paweł II. W tej świątyni zawierzył Polskę i cały świat Miłosierdziu Bożemu. Z kolei w 2006 r. przybył do Łagiewnik papież Benedykt XVI a 2016 r. papież Franciszek. Mieliśmy także okazję zobaczyć panoramę Krakowa z wieży widokowej, oraz Centrum Jana Pawła II znajdujące się nieopodal Sanktuarium Miłosierdzia Bożego.

DZIEŃ SYBIRAKA

Dla upamiętnienia 83. rocznicy agresji sowieckiej na Polskę oraz Dnia Sybiraka, uczniowie ZSP Nr2 im. Ks. Stanisława Szpetnara wzięli udział w uroczystościach zorganizowanych w Bazylice Farnej w Krośnie niosąc Sztandar Szkoły i godnie ją reprezentując. Byli to: Jakub Jakubus kl. I F, Marcelina Betlej kl. I F, Klaudia Rząsa kl. I F, Karolina Fiedeń kl. III TF, Kinga Zajdel kl. III TF.

17 września przypada 83. rocznica agresji sowieckiej na Polskę. Tego dnia obchodzony jest również Dzień Sybiraka. 1 IX 1939 r. Niemcy a 17 IX 1939 r. Sowieci dokonały agresji na Polskę, rozpoczynając drugą wojnę światową. Agresja była konsekwencją zawartego 23 sierpnia 1939 r. paktu Ribbentrop – Mołotow.
17 września - w rocznicę sowieckiej agresji na Polskę - Sejm Rzeczypospolitej Polskiej w 2013 roku ustanowił 17 września Dniem Sybiraka dla upamiętnienia wszystkich Polaków zesłanych na Syberię.
Sejm Rzeczypospolitej Polskiej upamiętnia tych, którzy tam zginęli, tych, którym udało się powrócić do Ojczyzny, tych, którzy osiedli się w różnych częściach świata, oraz tych, którzy pozostali w miejscu swego zesłania, gdzie kultywowali polskość.

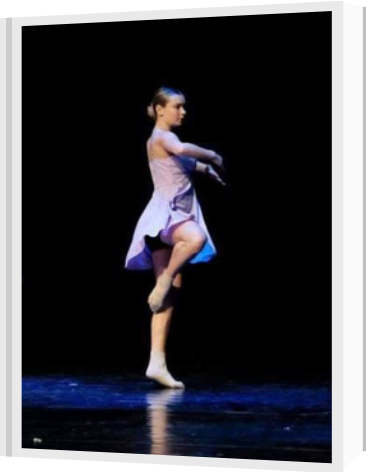

KONKURS „OHP – MAM TALENT”

Konkurs wojewódzki, którego zadaniem było przedstawieni talentów młodzieży, zainteresowań
i zdolności. Młodociani pracownicy przygotowali filmiki, fotoreportaże zdjęciowe.

I miejsce zdobyła Dominika Wójcik z klasy II W, Zaprezentowała układ taneczny „Dziewczynka z zapałkami”.

ZŁOCISTE WYPIEKI

Na naszej lekcji powstały piękne złociste wypieki - chleby z ziarnami, których smak jest wyśmienity oraz chrupiące proziaki z dodatkiem masła ziołowego.
Uczniowie naszej klasy przygotowali również wspaniałą rozgrzewającą jesienną zupę z dyni oraz smakowite placki z cukinii. Kulinarną ucztę zakończył deser w formie słodkich ciasteczek owsianych

VIII OGÓLNOPOLSKA SPARTAKIADA SPORTOWA OHP – ETAP WOJEWÓDZKI W KROŚNIE

Spartakiada odbyła się w Miejskim Ośrodku Sportu i Rekreacji w Krośnie, był to etap wojewódzki.
W sportowej rywalizacji wzięło udział 37 młodocianych pracowników - przedstawicieli swoich jednostek w województwie. Drużynę 9-10 HP reprezentowali: Wiktoria Pabisz, Jadwiga Uliasz, Kacper Przybyła, Sebastian Węgrzynowski. Konkurencje miały charakter indywidualny i grupowy.
Osiągnięcia naszej drużyny:
III miejsce w biegu na 400 m zdobyła Wiktoria Pabisz z kl. I C/K
I miejsce w skoku w dal z miejsca zdobyła Wiktoria Pabisz z kl. I C/K
I miejsce w rzucie piłką lekarską w tył zdobyła Wiktoria Pabisz z kl. I C/K
III miejsce rzut lotką do celu zdobyła Wiktoria Pabisz z kl. Ic/K
III miejsce w skoku w dal z rozbiegu - zdobył Kacper Przybyła z kl. II W
III miejsce w konkurencji zespołowej – przeciąganie liny zdobyła drużyna 9-10 Hufiec Pracy Krosno
II miejsce w konkurencji zespołowej – tor przeszkód zdobyła drużyna 9-10 Hufiec Pracy Krosno

Serdeczne gratulacje dla naszych sportowców!

OGÓLNOPOLSKIE ZAWODY SPORTOWE MŁODZIEŻY OHP W PLESZEWIE

Wiktoria Pabisz z kl. I K/C, dzięki swoim wysokim osiągnięciom na Spartakiadzie Wojewódzkiej w Krośnie reprezentowała wraz z młodocianymi pracownikami z innych jednostek Podkarpacką Wojewódzką Komendę OHP na Ogólnopolskich Zawodach w Pleszewie.

Drużyna zdobyła w klasyfikacji generalnej II miejsce. Jest to historyczny wynik dla PWK OHP

OTRZĘSINY KLAS PIERWSZYCH

Otrzęsiny klas I to ważny uczniowski obyczaj. Wierni tradycji przeprowadziliśmy ten obrzęd w naszej szkole.
Uczniów klas I poddano różnym próbom. I tak „Pierwszaki" musiały m.in. narysować portret swego wychowawcy z zawiązanymi oczami, zapleść jak największą liczbę warkoczy w ciągu 4 min., zjeść ptysia bez pomocy rąk czy też zatańczyć w parach z balonem tak, by go nie zgubić.
Z każdym zadaniem Pierwszoklasiści poradzili sobie znakomicie, jednakże zwycięską klasą okazała się I TA/TF, którą nagrodzono słodkim upominkiem i voucherami na zabiegi fryzjerskie w szkolnej pracowni przygotowane przez starszych kolegów z kl. II.
Na koniec uczniowie złożyli uroczyste ślubowanie.

KORZENIOWSKI CUP

Uczniowie ZSP Nr 2 zdobyli medale na Korzeniowski Cup. Projekt "Korzeniowski CUP – Łączy nas talent" ma na celu połączyć ze sobą dzieci z Polski i Ukrainy, w sposób, który pozwoli na znalezienie porozumienia między nimi, a pomóc w tym mogą podobne zainteresowania i talenty oraz zaangażowanie dzieci w zajęcia lekkoatletyczne.

Udział w zawodach wzięło 500 młodych sportowców z całego Podkarpacia. Uczestnikami projektu sportowego są polskie i ukraińskie dzieci w wieku 5 -18 lat. Z naszej szkoły w zawodach uczestniczyło 17 osób - sportowcy oraz kibice.

Nasza młodzież zdobyła 6 nagród:

Anna Herchenko (I TA/TF) 2 pierwsze miejsca - w skoku w dal i biegu,
Szmyd Viktor (I TŻ) - II miejsce z rzutu piłki medycznej,
Yulia Szerach - II miejsce z biegu,
Kuzma Statsenko (II TŻ) - I miejsce z biegu i miejsce z skoku w dal.

Zawody odbyły się w hali Uniwersyteckiego Centrum Lekkoatletycznego w Rzeszowie

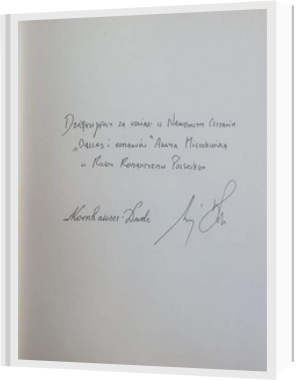

NARODOWE CZYTANIE

Włączanie się w akcję **Narodowego Czytania** to już tradycja w naszej szkole. Kolejna, już jedenasta edycja akcji, której celem jest promocja literatury polskiej i czytelnictwa. Tym razem **„Ballady i romanse" Adama Mickiewicza młodzież czytała w Piwnicy PodCieniami.**

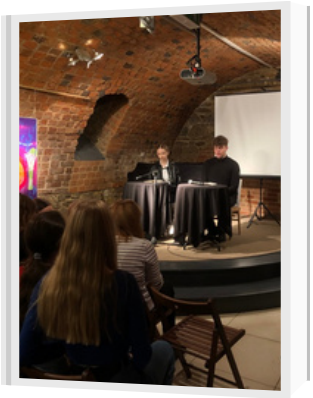

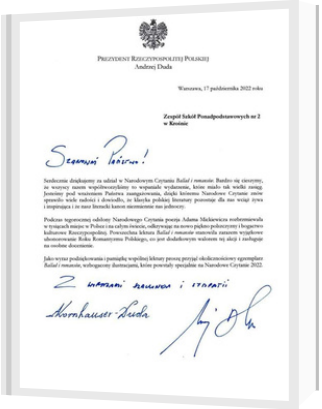

PREZYDENT RZECZYPOSPOLITEJ POLSKIEJ
Andrzej Duda

Warszawa, 17 października 2022 roku

Zespół Szkół Ponadpodstawowych nr 2
w Krośnie

Szanowni Państwo!

Serdecznie dziękuję za udział w Narodowym Czytaniu *Ballad i romansów*. Bardzo się cieszymy, że wszyscy razem współuczestniczyliśmy w wspaniałej wydarzeniu, które miało tak wielki sens, jeśli chodzi o wzmacnianie Państwowości, zastanawianie, dzięki krótkiemu Narodowe Czytanie nowe sposoby wnik nakrzyż i dowiedzieć, ze kilkyka polskiej literatury poszczególnie dla nas wciąż żywa i inspirująca i ze nasz literacki kanon uzasadnienie nas jednoczy.

Podczas tegorocznej edycji Narodowego Czytania poezja Adama Mickiewicza zrobrzmiewała w wyjątach miejsc w Polsce i na całym świecie, odkrywając na nowo piękno polszczyzny i bogactwo kulturowe Rzeczypospolitej. Powszechna lektura *Ballad i romansów* stanowiła zarazem wyjątkowe obchodzenie Roku Romantyzmu Polskiego, co jest dodatkowym walorem tej akcji i zasługuje na osobne docenienie.

Jako wyraz podziękowania i pamiątkę wspólnej lektury proszę przyjąć okolicznościowy egzemplarz *Ballad i romansów*, wzbogacony dyrektorzami, które powstały specjalnie na Narodowe Czytanie 2022.

Z wyrazami szacunku i uznania

Kornhauser-Duda

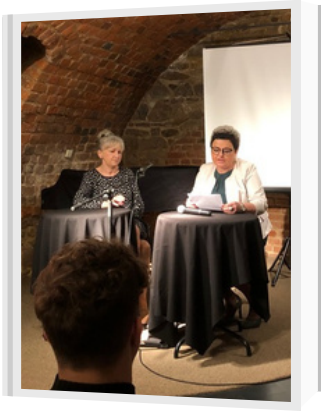

Dzięki uprzejmości pani Magdaleny Czelna - Mikosz i pani Iwony Jurczyk mogliśmy słuchać ludowych podań i legend, zamkniętych w liryczno – epickich balladach, w klimatycznym miejscu bardzo podkreślającym ich tajemniczość. Uczniowie wysłuchali krótkiego wykładu na temat oryginalności ballad, poznali treść kilku z nich w interpretacji pani wicedyrektor Agaty Betlej i pani Iwony Jurczyk oraz swoich koleżanek i kolegów.

ŚWIĘTO EDUKACJI W RZESZOWIE

W gmachu Podkarpackiego Urzędu Wojewódzkiego w Rzeszowie dnia 13 i 14 października odbyły się uroczyste obchody Dnia Edukacji Narodowej z udziałem Wojewody Podkarpackiego Ewy Leniart oraz Kuratora Podkarpackiego Małgorzaty Rauch.

Święto było okazją do nagrodzenia nauczycieli i pracowników administracji wyróżniających się w dziedzinie edukacji.

MEDALEM ZŁOTYM ZA DŁUGOLETNIĄ SŁUŻBĘ odznaczeni zostali z naszej szkoły następujący nauczyciele oraz pracownicy administracji – Alicja Kus, Anna Kustroń, Barbara Kozdraś, Grażyna Litwin, Małgorzata Mercik (nauczyciel), Halina Szpiłyk, Małgorzata Mercik (księgowa).

MEDALEM SREBRNYM ZA DŁUGOLETNIĄ SŁUŻBĘ odznaczeni zostali: Agata Betlej, Ewa Długosz –Radoń, Agnieszka Gonet, Urszula Pająk, Agata Paradysz, Wiesława Majda.

MEDALEM KOMISJI EDUKACJI NARODOWEJ odznaczeni zostali: Ewa Długosz-Radoń, Wioletta Lenik, Grażyna Litwin.

NAGRODĘ MINISTRA EDUKACJI i NAUKI otrzymała Alicja Kus.

NAGRODĘ PODKARPACKIEGO KURATORA otrzymała Małgorzata Mercik.

Wszystkim nagrodzonym życzymy dalszych sukcesów w pracy zawodowej i życiu osobistym.

DZIEŃ EDUKACJI NARODOWEJ

14 października obchodzimy Dzień Edukacji Narodowej, zwany również Dniem Nauczyciela. Obchodzony jest w rocznicę powstania Komisji Edukacji Narodowej w 1773 roku. Z racji tego święta, jak co roku uczniowie naszej szkoły wraz z Samorządem Uczniowskim przygotowali montaż słowno- muzyczny, a szkolny zespół Cheerleaderek zaprezentował ciekawy pokaz taneczny. Ten dzień był również okazją do wręczenia Nagrody Dyrektora wyróżnionym nauczycielom i pracownikom administracji szkolnej.

Wszyscy nauczyciele oraz Dyrekcja, a także pracownicy administracji otrzymali ,,słodki upominek" i serdeczne życzenia.

WYCIECZKA DO KRYNICY GÓRSKIEJ

Korzystając z uroków złotej polskiej jesieni uczniowie wraz z opiekunami odwiedzili Krynicę Górską. Atrakcją wycieczki był wyjazd kolejką gondolową na Jaworzynę Krynicką, wejście na górę Parkową oraz spacer po deptaku, gdzie można było obejrzeć główne ujęcie wody mineralnej, piękne stare domki zdrojowe a także zabytkowy dom Nikifora Krynickiego.

WŁAŚCIWOŚCI ZDROWOTNE KISZONYCH WARZYW

Kiszone warzywa to mega wsparcie dla naszego organizmu. Zwłaszcza teraz, gdy pogoda taka trochę zwariowana - szkolne kiszonki klasy I TŻ.

PRELEKCJA

W naszej szkole prelekcje asp. szt. Marcina Krówki, pracownika Komendy Miejskiej Policji w Krośnie na temat odpowiedzialności prawnej nieletnich, zarówno w życiu rzeczywistym jak i w cyberprzestrzeni oraz zagrożeń płynących z używania substancji psychoaktywnych, alkoholu i wyrobów tytoniowych.

ERASMUS DAYS

Erasmus Days – odsłona pierwsza, w roli głównej - GASTRONOMIA

W sycylijskim tyglu i przy iberyjskim tapasie, czyli gotowanie, smakowanie i odkrywanie smaków kuchni śródziemnomorskiej.

12 października w ramach Erasmus Days społeczność szkoły miała okazję degustować wspaniałe potrawy przygotowane przez nauczycieli i uczniów, którzy odbyli staże w Hiszpanii, Portugalii i Włoszech.

- z kuchni hiszpańskiej smakowaliśmy: paellę z owocami morza, tortillę ziemniaczaną, patatas bravas, sałatkę ziemniaczaną z krewetkami, churros z czekoladą;
- z kuchni włoskiej: spaghetti a la siciliana, tagliatelle pomidorowe, gnocchi w bazyliowym pesto, sałatkę capresse, tiramisu;
- z kuchni portugalskiej: sałatkę z dorsza z ciecierzycą, burgery, ciasto banofi.

Podróżowanie jest okazją do poznawania smaków świata.

Spotkanie to, było również wspaniałą okazją dla uczestników mobilności by podzielić się doświadczeniami i wrażeniami zdobytymi w ramach realizacji projektu „Zagraniczny staż = lepsza przyszłość", aby pokazać wyjątkowe miejsca, zabytki i tradycje krajów, w których odbywali staże oraz opowiedzieć o zawiązanych międzynarodowych przyjaźniach, o samodzielności, odwadze, które daje udział w Erasmusie.

Współfinansowane przez Unię Europejską

Erasmus Days – odsłona druga, w roli głównej ANALITYCY

Spotkanie z „Podkarpackim Szejkiem" – analitycy odkrywają postać Ignacego Łukasiewicza - prekursora analizy chemicznej organicznej. Człowieka, który lampą i sercem rozświetlał serca ludzkie.

• **29 września 2022 r.** w **Muzeum Podkarpackim** młodzież miała okazje zobaczyć wystawę przypominającą postać i dokonania twórcy polskiego przemysłu naftowego Ignacego Łukasiewicza oraz zobaczyć najcenniejszą na świecie kolekcję lamp naftowych

• Zainspirowani wyjątkowością **Ignacego Łukasiewicza, 13 października 2022 r.** uczniowie pod opieką Pani Joanny Przystaś-Gruchały wykonali wiele ciekawych doświadczeń m.in.: chemiczną ciuchcię, wielką bezę, baloniki - szybka reakcja, dużo ciepła i dużo dymu!!! pary!!!

• Spotkanie było również okazją do obejrzenia filmów o Ignacym Łukasiewiczu, które wybrała i zaprezentowała Pani Klaudia Valalik:

Obowiązkowo trzeba zobaczyć!!! **Bóbrkę - najstarszą kopalnię ropy naftowej na świecie**

Uczestnicy mobilności w ramach projektu Erasmus+ „Zagraniczny staż = lepsza przyszłość" zaprezentowali swoje doświadczenia, ciekawe miejsca i wspomnienia ze stażu.

Współfinansowane przez Unię Europejską

Erasmus Days – odsłona trzecia, w roli głównej FRYZJERZY

W salonie z pazurem - hiszpańskie loki i mokra włoszka czyli nasze doświadczenia ze staży w salonach w Portugalii, Hiszpanii i Włoszech.

- **12 października 2022 r. w Muzeum Rzemiosła** w Krośnie młodzież uczestniczyła w warsztatach „Dzieje rzemiosła Polski południowo-wschodniej", które poprowadziła Pani Magdalena Czelny-Mikosz, zapoznając uczniów z historią sztuki zawodu fryzjera, zarówno w Polsce jak i na świecie, pokazując eksponaty fryzjerskie należące do muzeum.
- W tym wyjątkowo klimatycznym miejscu młodzież zaprezentowania swoje umiejętności, czesząc charakterystyczne fryzury hiszpańskie i włoskie, tzw. klasyczny kok hiszpański i mokrą włoszkę.
- **17 października 2022** r. uczestnicy mobilności w ramach projektu Erasmus+

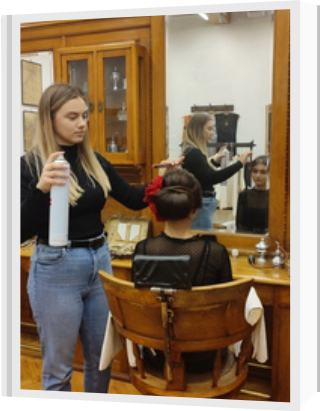

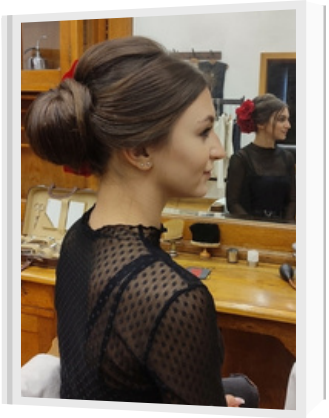

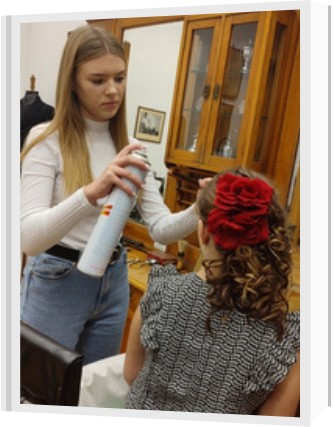

„Zagraniczny staż = lepsza przyszłość" zaprezentowali swoje doświadczenia, ciekawe miejsca i wspomnienie ze stażu. Pod okiem pani Anety Nowotyńskiej i pani Wioletty Zięby wykonali fryzury, które zostały zaprezentowane społeczności szkoły.

Program Erasmus+ ma już 35 lat. Cieszymy się, że możemy w nim uczestniczyć.

Współfinansowany z Unii Europejskiej

Opracowała Grażyna Litwin

***Filmowa relacja Erasmus Days** - przygotowana przez Panią Kateryna Statsenko*

Współfinansowane przez Unię Europejską

JAK TO Z LNEM BYŁO

20 października uczniowie klasy IV TA (Technik Analityk) wzięli udział w lekcji muzealnej w **Muzeum Rzemiosła w Krośnie**. Lekcja zatytułowana" Jak to ze lnem było" przybliżyła młodzieży proces produkcji płótna lnianego począwszy od siewu na polu poprzez elementy przetworzenia włókna w materiał lniany i gotowe produkty – ubrania, pościel, worki, sznury itd. Ekspozycja zaciekawiła licznymi eksponatami. Na ekspozycji ukazana została historia tkactwa w Krośnie.

Za sprawą kronikarza Marcina Bielskiego wiemy, że Podkarpacie już w czasach wczesnopiastowskich słynęło ze swych tkanin. To właśnie płótna krośnieńskie w XVI i XVII w. znane były szeroko w całej Europie. W Krośnie działał wynalazca Jan Szczepanik, powstała Krajowa Szkoła Tkacka i Zakłady Przemysłu Lniarskiego.
Dzięki uczestnictwu w lekcji muzealnej uczniowie poznali historię regionu oraz wzbogacili wiedzę na temat surowców, półprodukt i produktów przemysłu włókienniczego.

ANALITYCY NA WYKŁADZIE

Analitycy na wykładzie akademickim KPU - uczniowie klas 1TA, 3TA, 4TA wzięli udział w wykładzie akademickim Karpackiej Państwowej Uczelni w Krośnie, w ramach programu "Dobre kierunki na przyszłość". Wykład wygłosił dr hab. inż. Włodzimierz Wójcik, prof. KPU, podczas którego omówił temat "Recykling wody i odzysk wody ze ścieków".

PAMIĘTAMY ....

Dzień przed 70 rocznicą śmierci patrona szkoły, grupa nauczycieli ZSP Nr 2 wraz z dyrektorem panem Bogdanem Skotnickim udała się do Kolonii Polskiej, miejsca pochówku ks. Stanisława Szpetnara. Pamięć patrona uczczono chwilą cichej modlitwy, złożono kwiaty i zapalono znicze.

„ODSZEDŁ, ALE PAMIĘĆ O NIM NIE ZAGINĘŁA”

24 października 2022 r. przypadała 70. rocznica śmierci **Patrona Szkoły ks. Stanisława Szpetnara**. Z tej okazji odbyło się szereg uroczystości upamiętniających ten fakt.

Dzień Patrona rozpoczął się od uroczystej Mszy św. sprawowanej pod przewodnictwem ks. bp. Stanisława Jamrozka, w kościele oo. Franciszkanów. Następnie cała społeczność szkolna wraz z zaproszonymi gośćmi udała się do szkoły na uroczystą akademię oraz otwarcie Miejsca Pamięć ks. Stanisława Szpetnara.

Wśród zaproszonych gości byli: ks. bp. Stanisław Jamrozek, pani Joanna Frydrych (w zastępstwie pan Mateusz Buczyński), pan Piotr Babinetz, pan Piotr Przytocki, pan Bronisław Baran, pan Zbigniew Kubit, pani Lucyna Opoń, pani Marlena Gierucka, ks. Dariusz Wilk, pan prof. Zbigniew Barabasz, pani Marta Urbanowicz-Matelowska, pan Marek Kiełtyka, pan Emil Stachyrak, członkowie rodziny ks. Stanisława Szpetnara, byli dyrektorzy ZSP Nr 2 pani Anna Bazan i pani Ewa Starowiejska, członkowie Rady Miasta Krosna, proboszczowie krośnieńskich parafii, ss. Niepokalanki z Jarosławia, dyrektorzy szkół średnich, nauczyciele i pracownicy emeryci, przedstawiciele Rady Rodziców i pracodawców oraz pracownicy Hufca 9-10 Krosno.

Po uroczystym otwarciu i powitaniu gości przez Dyrektora ZSP Nr 2 pana Bogdana Skotnickiego, **został wygłoszony wykład ks. Dariusza Wilka** – przełożonego generalnego Zgromadzenia Św. Michała Archanioła pt. „Ks. Stanisław Szpetnar – kapłan, katecheta, wychowawca młodzieży”. Następnie młodzież naszej szkoły zaprezentowała się w programie artystycznym pt. „Odszedł, ale pamięć o nim nie zaginęła”, w którym przybliżyła sylwetkę Patrona. **Ostatnim punktem uroczystości było odsłonięcie i poświęcenie Miejsca Pamięci ks. Stanisława Szpetnara.**

24 października 2022 r. był wyjątkowym dniem w życiu naszej szkoły i na długo pozostanie w naszej pamięci.

Audycja w Radiu Fara, przybliżenie postać naszego Patrona - ks. Stanisława Szpetnara- *audycja z udziałem dyrektora szkoły pana Bogdana Skotnickiego i pani Małgorzatę Mercik*

Działalność Księdza Stanisława Szpetnara Film powstał dla upamiętnienia siedemdziesiątej rocznicy śmierci Księdza Stanisława Szpetnara, Patrona Zespołu Szkół Ponadpodstawowych Nr 2 w Krośnie - *film zmontowały Małgorzata Płatek i Kateryna Statsenko*

Uroczystości 70. rocznicy śmierci Ks. Stanisława Szpetnara- *film zmontowała Pani Kateryna Statsenko*

ODSŁONIĘCIE I POŚWIĘCENIE MIEJSCA PAMIĘCI KS. STANISŁAWA SZPETNARA

1 września 2000 r. Zespół Szkół Zawodowych Nr 2, a obecnie Zespół Szkół Ponadpodstawowych Nr 2 przyjął imię ks. Stanisława Szpetnara. Z tej okazji, dzięki staraniom ówczesnej dyrektor szkoły mgr Anny Bazan została odsłonięta wewnątrz budynku szkolnego Tablica Pamiątkowa, mówiąca o tym niezwykłym dla historii szkoły wydarzeniu. Na tablicy został umieszczony napis:

„…Szlachetni obdarzeni umiejętnością pozyskiwania grona społeczników dla urzeczywistniania szczytnych celów nigdy nie mogą pozostać zapomniani ”.

Napis doskonale charakteryzuje postawę patrona naszej szkoły jako wielkiego kapłana, nauczyciela, wychowawcy i społecznika.

Przypadająca 24 października 2022 r. 70 rocznica śmierci ks. Stanisława Szpetnara była okazją do urządzenia Miejsca Pamięci Patrona Szkoły, które zostało zlokalizowane w pobliżu istniejącej już Tablicy Pamiątkowej. Z taką inicjatywą wystąpił obecny dyrektor szkoły mgr Bogdan Skotnicki.

W centralnej części Miejsca Pamięci umieszczony jest portret ks. Stanisława Szpetnara w szatach kapłańskich oraz pamiątki związane z Jego życiem i działalnością. Są to zdjęcia obrazujące etapy Jego kształcenia: budynek Szkoły Ludowej w Cieplicach, I Gimnazjum Klasyczne w Jarosławiu, Seminarium Duchowne w Przemyślu, Krośnieńska Fara, Bursa Gimnazjalna, Kaplica p. w. Matki Bożej z Lourdes w Kolonii Polskiej.

Patrząc na te zdjęcia można zapoznać się ze wszystkimi etapami życia ks. Stanisława. Poniżej w gablotach, zostały umieszczone świadectwa szkolne, rękopisy kazań okolicznościowych, tekst pod nazwą „Słowo wstępne do Nowego Testamentu” napisane po łacinie przez ks. Stanisława, Statut Towarzystwa Bursy dla Uczniów Gimnazjum, aplikata do Krośnieńskiej Fary, Kennkarte – karta rozpoznawcza z okresu II wojny światowej i inne.

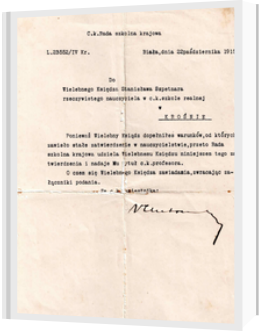

Dnia 24 października 2022 r. odbyło się uroczyste otwarcie i poświęcenie ważnego dla historii szkoły Miejsca Pamięci Patrona. Poświęcenia dokonał ks. bp. Stanisław Jamrozek w obecności przybyłych na tę okoliczność zaproszonych gości: ks. Dariusza Wilka przełożonego generalnego Zgromadzenia Św. Michała Archanioła, proboszczów krośnieńskich parafii, posła na Sejm RP Piotra Babinetza, Prezydenta Miasta Krosna Piotra Przytockiego oraz wice-prezydenta Bronisława Barana, przedstawicieli Rady Miasta z przewodniczącym Zbigniewem Kubitem, przedstawicielem Kuratorium Oświaty Lucyną Opoń, Naczelnikiem Wydziału Edukacji UM Krosna Marleną Gierucką, dyrektorów krośnieńskich szkół, a także byłych nauczycieli oraz pracowników szkoły.

Miejsce Pamięci naszego Patrona jest swoistą podróżą w czasie i opowieścią o człowieku, który dorastając w niewielkiej galicyjskiej miejscowości Kolonii Polskiej uczył się szacunku, otwartości i zrozumienia dla innych, dla którego również rozwój duchowy i intelektualny miał duże znaczenie. Praca ks. Stanisława jako wychowawcy, posługa jako kapłana i społecznika świadczyła o głębokim i pokornym przymierzu z Panem Bogiem. Miejsce Pamięci naszego patrona to opowieść o człowieku pełnym pasji i radości życia, o człowiek umądrym i szlachetnym, o kapłanie kochającym młodzież, cieszącym się autorytetem i wielkim szacunkiem. We wspomnieniach ludzi, którzy spotkali Go na drodze swojego życia, współpracowali z Nim, pozostał jako wyjątkowy i ponadprzeciętny człowiek i kapłan. **Nawiązując do treści słów umieszczonych na Tablicy Pamiątkowej – należy podkreślić myśl zawartą w napisie: „... szlachetni nie mogą pozostać zapomniani". Dlatego też, Miejsce Pamięci Patrona zostało uwieńczone hasłem górującym nad całością tego niezwykłego dla naszej szkolnej społeczności miejsca.**

„ Odszedł, ale pamięć o Nim nie zaginęła"

Opracowała Małgorzata Mercik

ŚWIATOWY DZIEŃ MAKARONU

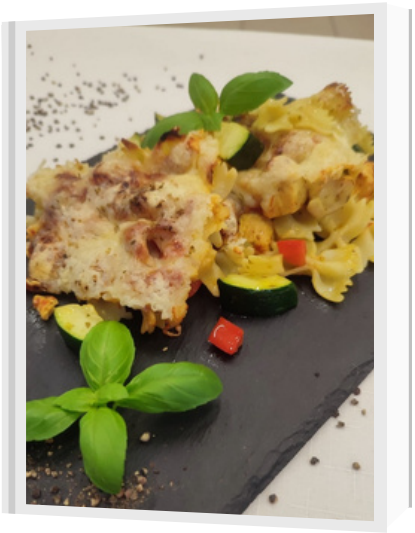

Za co go kochamy? Światowy Dzień Makaronu świętujemy 25 października. Makaron to podstawa kuchni włoskiej, ale wszelkiego rodzaju kluski znane są i szanowane niemal na całym świecie. Obchody ustanowiono w 1995 roku z inicjatywy 40 producentów, by pokazać, że jest to produkt spożywany na całym świecie. Wyróżniono około 600 gatunków i kształtów makaronu. Klasa II TŻ na zajęciach pracowni gastronomicznej z okazji tego święta przygotowała potrawy z makaronu.

WSZYSCY LUBIĄ NALEŚNIKI

W ramach akcji „Tydzień dla zdrowia", która trwała w dniach od 17-21 października w Szkole Podstawowej nr 7 w Krośnie, nasze uczennice z kl. II TŻ wraz z opiekunem przeprowadziły pokaz oraz mini warsztaty przygotowania orkiszowych naleśników ze zdrowymi dodatkami.
Celem spotkania było kształtowanie postaw prozdrowotnych oraz właściwych nawyków żywieniowych.

ŻONKILE – WIOSENNE KWIATY POJEDNANIA I NADZIEI

Czekamy aby zakwitły żonkile - wiosenne kwiaty pojednania i nadziei, posadzone przed krośnieńskim Hospicjum i na szkolnym „Polu Nadziei".
Działamy w jesienne i zimowe wieczory. Wolontariusze ze Szkolnego Klubu Wolontariusza przygotowują żonkile z krepiny, by tradycyjnie w Niedzielę Palmową rozdawać je na ulicach miasta za dar serca, kwestując na rzecz Hospicjum w Krośnie.

CENTRUM DZIEDZICTWA SZKŁA W KROŚNIE

W ramach wycieczki przedmiotowej uczennice zapoznały się z cyklem powstawania szkła oraz komponentami potrzebnymi do jego wytwarzania.
W trakcie pokazów hutniczych miały możliwość zobaczyć produkcję szkła na żywo, mistrzowską jego obróbkę, na którą składają się m.in. barwienie, topienie, gięcie, szlifowanie, cięcie, polerowanie, piaskowanie, grawerowanie. Udział w warsztatach szklanego rzemiosła pozwolił uczennicom zdobyć nowa wiedzę i umiejętności m.in. z zakresu sztuki malowania i dekorowania wyrobów szklanych.

SZKOLNY KONKURS FRYZJERSKI

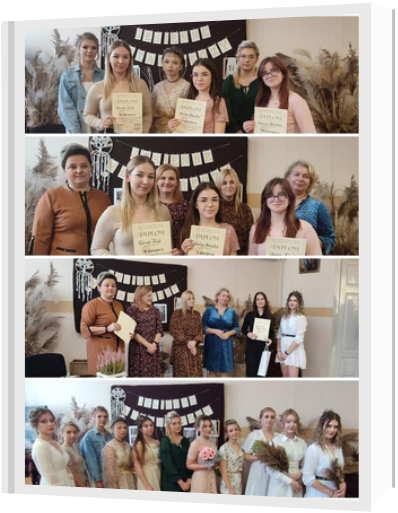

W naszej szkole odbył się szkolny konkurs fryzjerski „Jesienne Metamorfozy".
Od kilku lat niezależnie od sezonu możemy obserwować trend, który wpisał się do świata mody zaskakując swoją ponadczasową i niebanalną formą, lekkiego uczesania inspirowanego wzornictwem roślin, ażuru i koronki oraz kolorystyką nawiązującą do barw natury. Tą wiedzę i umiejętności zaprezentowali uczniowie klas technikum fryzjerskiego, tworząc piękne fryzury odzwierciedlające stylistykę boho. Zmagania uczestników oceniała Komisja, która przyznała następujące miejsca za: estetykę wykonania fryzury, zastosowane techniki, kreatywność w tworzeniu fryzury oraz ogólny wyraz artystyczny stylizacji, stroju i makijażu:

I MIEJSCE - KAROLINA MOKRZYCKA KL. IV TF/G
II MIEJSCE - TUTAK WERONIKA KL. IV TF/P
III MIEJSCE - DAGMARA NAWROCKA KL. III TF
WYRÓŻNIENIE OTRZYMAŁA - MAGDA SZMYD KL. III TF

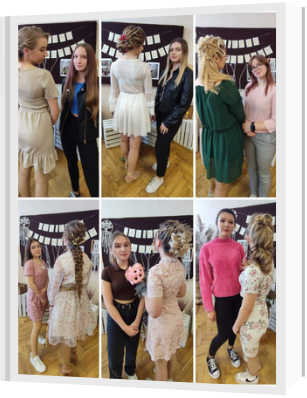

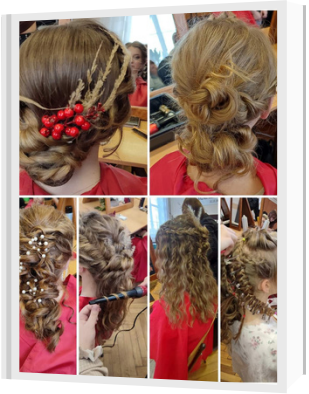

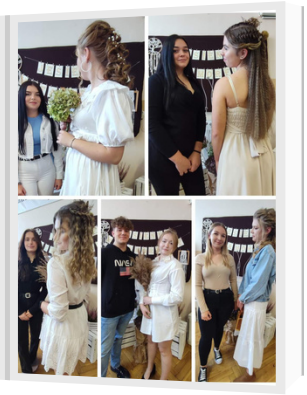

PAMIĘTAMY...

Dzień Wszystkich Świętych jest dniem pamięci o tych, których nie ma już wśród nas. Obchodzony jest w Kościele katolickim od IX w. Wyznaczył je na 1 listopada papież Grzegorz IV w 837r. 1-go listopada udajemy się na Cmentarze i wspominamy tych, którzy już odeszli.
Tego dnia również uczniowie ZSP Nr 2 im. Ks. Stanisława Szpetnara udali się na Cmentarz Komunalny w Krośnie, by nawiedzić groby zmarłych nauczycieli pracujących w naszej szkole, zapalić znicze i pomodlić się w ich intencji.
Wzięli również udział w Kweście na rzecz Kuchni dla Ubogich i schroniska dla bezdomnych im. św. Brata Alberta. Kwesta została przeprowadzona na Cmentarzu Komunalnym w Krośnie.

DZIEŃ JĘZYKA UKRAIŃSKIEGO

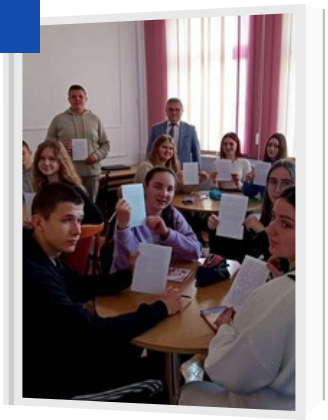

9 listopada Ukraina obchodzi Dzień Języka Ukraińskiego oraz Piśmiennictwa. Z tego powodu już od 2000 roku istnieje tradycja pisania Dyktando Jedności Narodowej. Dziś taka Ogólnoukrainska akcja odbyła się już 22 raz. I chociaż teraz w Ukrainie jest wojna, wszyscy chętni mogli dołączyć się do Dyktanda. Tak, też zrobili uczniowe naszej szkoły z Ukrainy. Dyktando pisały dzieci z Kijowa i Doniecka, Ługańska i Krzemieńczuka, z Energodara i Ternopola, z Sum i Czerkas, Stryja i Welykych Mostów - młodzież z I TA/TF, I TŻ, II TŻ.

104 ROCZNICY ODZYSKANIA NIEPODLEGŁOŚCI

11 listopada czcimy pamięć tych, którym zawdzięczamy własne państwo, którym udało się podnieść kraj z ogromnych zniszczeń I wojny światowej, stworzyć warunki rozwoju niepodległego państwa.
„Polsko, Ty zawsze wiernych miałaś synów" - takie motto przyświecało uroczystej akademii zorganizowanej w dniu 10 listopada w naszej szkole.

Przy pięknej dekoracji, która poświęcona była wszystkim, którzy oddali życie za Ojczyznę, w wyjątkowy sposób uczczono zakończenie obchodów 100-lecia odzyskania przez Polskę Niepodległości po 123 latach niewoli.
Zgodnie z zaleceniem Ministra Edukacji Narodowej akademię rozpoczęto odśpiewaniem o godzinie 11:11 czterech zwrotek hymnu narodowego.
Uczniowie zaprezentowali całej społeczności szkolnej historię naszego narodu od momentu pierwszego rozbioru Polski do odzyskania wolności.

Uroczystości 104 Rocznicy Odzyskania Niepodległości- *film zmontowała Pani Kateryna Statsenko*

PRZY DESERZE O NIEPODLEGŁEJ

15 listopada 2022 r. odbyła się w naszej szkole Wieczornica „Przy deserze o Niepodległej", która poświęcona była przypomnieniu znanych polskich pieśni patriotycznych i legionowych.

Motywem przewodnim spotkania był patriotyzm - o którym mówi się coraz mniej, zaś celem przypomnienie o nim, oraz pokazanie jak można go realizować także w czasach pokoju.

Jedną z najbardziej znanych w naszym kraju pieśni patriotycznych jest „Rota", której wykonanie otworzyło wspólne śpiewanie. Następnie społeczność szkolna oraz zaproszeni goście: seniorzy z Domu Dziennego Pobytu Senior – Wigor w Korczynie, panie z Koła Gospodyń Wiejskich z Kopytowej i sąsiedzi szkoły wspólnie zaśpiewali kilka znanych pieśni legionowych i żołnierskich.

Do wspólnego śpiewania dołączyli uczniowie z Ukrainy, którzy zaśpiewali pieśni - symbole patriotyzmu i walki o wolność ich ojczyzny. Na zakończenie uczestnicy wysłuchali koncertu w wykonaniu Chóru Legato działającego przy Gminnym Centrum kultury, czytelnictwa i sportu w Chorkówce.

Mamy nadzieję, że nasze spotkania będą miały charakter cykliczny i staną się okazją do przypomnienia także innych pięknych pieśni narodowych.

Tak pisali o Nas po uroczystości

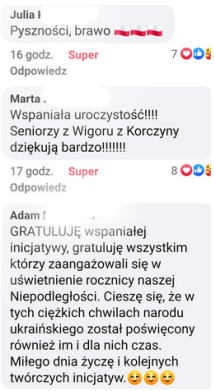

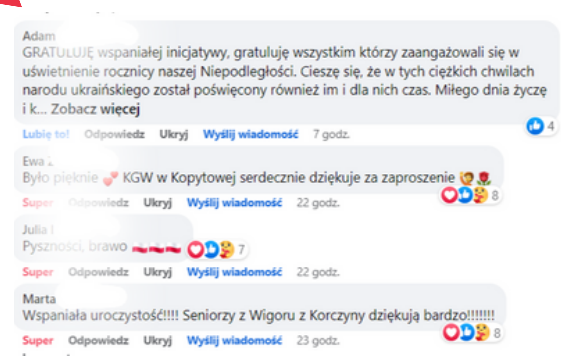

DZIEŃ CZYSTEGO POWIETRZA

Nasza szkoła przystąpiła do realizacji projektu Edukacyjnej Sieci Antysmogowej. Edukacyjna Sieć Antysmogowa to program informacyjny na rzecz czystego powietrza realizowany przez Państwowy Instytut Badawczy NASK we współpracy z Polskim Alarmem Smogowym.
Jego celem jest propagowanie wiedzy na temat znaczenia czystego powietrza dla zdrowia i wpływu codziennych działań na jego, jakość.

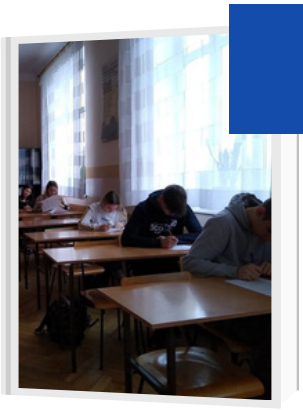

III POWIATOWY KONKURS WIEDZY O ZDROWIU

W naszej szkole eliminacje do III Powiatowego Konkursu Wiedzy o Zdrowiu.
Do eliminacji zgłosiło się 16 osób a udział wzięło 15 uczniów z następujących klas: I TŻ, II TŻ i III TA/TŻ.

FESTIWAL FRYZJERSKI HAIRBEAUTY 2022

Uczniowie naszej szkoły uczący się w zawodzie fryzjer, wraz z opiekunami P. B. Kozdraś i P. W. Zięba, uczestniczyli w Festiwalu Fryzjerskim HairBeauty 2022, który odbył się w Katowicach. Jest to niezwykłe i spektakularne wydarzenie, które scala i integruje całą branżę fryzjersko-kosmetyczną.

To coroczne wydarzenie jest dedykowane dla fryzjerów aktywnie pracujących, dla osób uczących się zawodu i dla wszystkich pasjonatów tej dziedziny sztuki. Podczas targów wystawcy promują swoje produkty, marki i wykonują szkolenia warsztatowe.
Uczniowie naszej szkoły mogli podziwiać mistrzów barberstwa, jak również fryzjerstwa damskiego, obserwując pokazy strzyżeń męskich, koloryzacji czy upięć, z akcentem na nowe trendy i techniki pracy.

IMPREZA JUBILEUSZOWEJ STUDIA PIOSENKI SWING

W Regionalnym Centrum Kultur Pogranicza w Krośnie odbył się Koncert Jubileuszowy z okazji 25-lecia działalności Studia Piosenki SWING. Na tę okoliczność uczniowie naszej szkoły przygotowali poczęstunek dla organizatorów koncertu oraz zaproszonych gości.

LEKCJA MUZEALNA

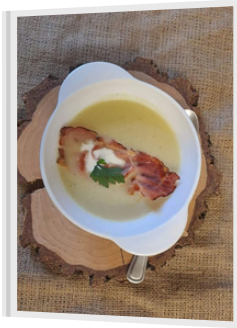

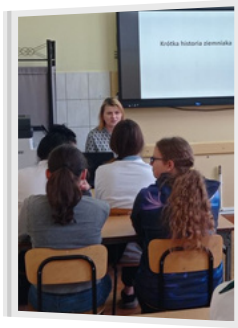

We współpracy z Muzeum Rzemiosła w Krośnie odbyły się dwie lekcje muzealne połączone z warsztatami kulinarnymi.
Wraz z klasą I i II kierunku technik żywienia i usług gastronomicznych na tapetę wzięliśmy ziemniaka! Opowieść naszej edukatorki Iwony Ćwiąkały o historii ziemniaka i regionalnym dziedzictwie kulinarnym Podkarpacia i innych regionów, połączona była z zajęciami gastronomicznymi. Na zajęciach w pracowni gastronomicznej młodzież wykonała kilkanaście dań w roli głównej z ziemniakiem.

NAUCZYCIELE W AKCJI

Tym razem to nauczyciele wystąpili w roli głównej w zawodach sportowych, zorganizowanych z okazji 104 rocznicy odzyskania przez Polskę niepodległości. Turniej piłki siatkowej odbył się w Szkole Podstawowej w miejscowości Świerzowa Polska.

AKADEMIA MŁODEGO ZAWODOWCA RUSZYŁA...

„AKADEMIA MŁODEGO ZAWODOWCA", odważ się zostać mistrzem!
ZSP NR 2 w Krośnie zaprasza uczniów szkół podstawowych do udziału w warsztatach branżowych, które umożliwiają poznanie specyfiki różnych zwodów i praktyczne wykonywanie czynności zawodowych. Ich celem jest preorientacja zawodowa i ułatwienie uczniom wyboru dalszej drogi kształcenia. Po przerwie, Akademia wznowiła swoja działalność i dzięki temu kilka grup uczniów miało okazję rozpoznać swoje zainteresowania zawodowe.

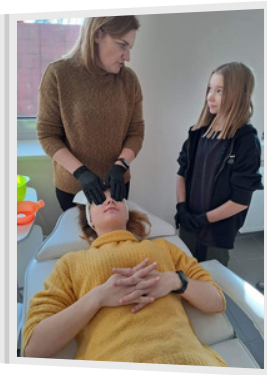

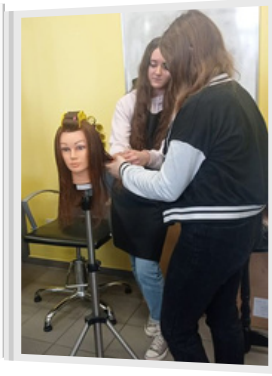

WIZYTA STUDYJNA

Wizyta studyjna - podsumowanie projektów Erasmus+

W dniu 17 listopada 2022 roku odbyła się w naszej szkole wizyta studyjna będąca posumowaniem realizacji projektów **Erasmus+: "Zagraniczny staż = lepsza przyszłość" i projektu „Zainspiruj do myślenia – zmobilizuj do działania".**

Uczestnikami imprezy byli beneficjenci projektów, którzy zaprezentowali swoje umiejętności rodzicom i zaproszonym gościom. W spotkaniu tym uczestniczyli m.in.,: p. Marta Urbanowicz-Matelowska – Kierownik Biura Cechu Rzemiosł Różnych w Krośnie; p. Arkadiusz Deptuch – właściciel Cukierni „Jagusia" w Krośnie; p. Piotr Lech - właściciel cukierni ,,Joasia" oraz dyrekcja, nauczyciele, rodzice oraz uczniowie, którzy uczestniczyli w tych projektach, społeczność szkoły.

Oficjalne spotkanie poprzedziły warsztaty, w ramach których pod okiem doświadczonych nauczycieli uczniowie gotowali i przyrządzali potrawy, piekli ciasta i robili desery, czesali fryzury, dobierali i wykonywali profesjonalny makijaż, oferowali zabiegi pielęgnacyjne na dłonie oraz przygotowywali różne widowiskowe doświadczenia chemiczne. Wszystkie te umiejętności zaprezentowali w trakcie spotkania zaproszonym gościom.

Degustację przygotowanych smakołyków poprzedził program, na który złożyły się: pokaz analityków, pokaz fryzur oraz pokaz kulinarny będący dopełnieniem do prezentacji przedstawiającej realizację projektu „Zagraniczny staż = lepsza przyszłość" realizowanego w ramach Erasmus+ (programu Unii Europejskiej w dziedzinie edukacji, szkoleń, młodzieży i sportu na lata 2014-2020). W ramach projektu trzy grupy uczniów i nauczycieli mogły odbywać trzytygodniowe staże (uczniowie), job shadowing (nauczyciele) we Włoszech, Hiszpanii i Portugalii. Nowe doświadczenia zawodowe zdobywali uczniowie kształcący się w zawodach: technik żywienia i usług gastronomicznych, kucharz, cukiernik, technik usług fryzjerskich oraz fryzjer, technik analityk, a także nauczyciele. Stażyści w hiszpańskich, włoskich i portugalskich restauracjach, cukierniach i salonach fryzjerskich, laboratorium analitycznym zdobywali wiedzę, umiejętności i doświadczenie zawodowe, jakich nie zdołaliby opanować w czasie nauki w szkole. Zagraniczni restauratorzy i cukiernicy byli dla stażystów mistrzami odkrywającymi tajemnice i arkana kuchni swojego kraju. W trakcie pracy zarówno uczniowie jak i nauczyciele stykali się z produktami kulinarnymi mało znanymi w Polsce, z których sporządzali niecodzienne, regionalne potrawy. Część z nich poznała sposoby produkcji wyrobów cukierniczych typowych dla włoskiej i portugalskiej branży cukierniczej. Natomiast adepci fryzjerstwa zdobyli bardzo cenne doświadczenie zawodowe i wiedzę na temat specyfiki poszczególnych stanowisk pracy i odmiennych od polskich standardów zasad wykonywania usług fryzjerskich.

Współfinansowane przez Unię Europejską

Stażyści w wolnym od pracy czasie zwiedzili wiele miast i miasteczek. Zobaczyli piękne, niepowtarzalne miejsca i zabytki, które znajdują się na Liście Światowego Dziedzictwa UNESCO. Z zagranicznych staży oprócz nowych przyjaźni i niezapomnianych wrażeń uczniowie przywieźli także dokumenty potwierdzające zdobyte umiejętności i wiedzę, takie jak: certyfikat zawodowy, dokument Europass Mobilność, i certyfikat językowy. Zaproszonych gości ogromnie zainteresowały osobiste wrażenia, którymi podzielili się uczestnicy międzynarodowych mobilności.

Wizyta studyjna była również próbą znalezienia odpowiedzi na pytanie: Jakie są oczekiwania od współczesnego nauczyciela w kontekście dotrzymywania kroku szybko zmieniającego się świata? – a okazją było podsumowanie projektu „Zainspiruj do myślenia - zmobilizuj do działania" realizowanego w ramach Erasmus+ (programu Unii Europejskiej KA122-SCH - Krótkoterminowe projekty na rzecz mobilności uczniów i kadry w sektorze edukacji szkolnej na lata 2021-2027).

Żyjemy w czasach, którym towarzyszą nieustanne, dynamiczne zmiany. Dzieje się to przede wszystkim za przyczyną postępu technologicznego, zmian kulturowo-społecznych, postępującej globalizacji, wszechobecnego przekazu medialnego, przemieszczania się ludności, głównie z powodów zarobkowych, oraz zmian mentalnych zachodzących w społeczeństwie. Nie jesteśmy w stanie przewidzieć, w którą stronę będzie zmieniał się rynek pracy, jakie zawody powstaną, jakie wymagania względem pracowników będą mieli pracodawcy. Powoduje to, że przed młodymi ludźmi stawia się nowe wymagania i oczekiwania, a szkoła przestaje być miejscem, w którym przekazuje się pewną i niezmienną wiedzę i umiejętności. By sprostać aktualnemu tempu przemian, zarówno nauczyciele jak i uczniowie muszą posiąść nowe umiejętności oraz zmienić dotychczasowy sposób myślenia.

Współczesna szkoła musi postawić na rozwój nauczycieli i zapewnić im przestrzeń do wymiany doświadczeń, eksperymentowania z nowymi programami, zapewnić dostęp do nowoczesnych technologii i ich celowe wykorzystanie.

Opracowała Grażyna Litwin

Współfinansowane przez Unię Europejską

Erasmus+

DYSKOTEKA ANDRZEJKOWA

Andrzejki to magiczny czas poświęcony wróżbom, ale także okazja do wspaniałej zabawy.
W dniu 23 listopada 2022 r. Samorząd Uczniowski zorganizował Dyskotekę Andrzejkową, w trakcie której uczniowie zatańczyli popularną belgijkę, ale także inne ciekawe figury taneczne.
Ogromną popularnością wśród uczestników cieszyła się ,,ścianka", przy której odważnie i chętnie pozowali.

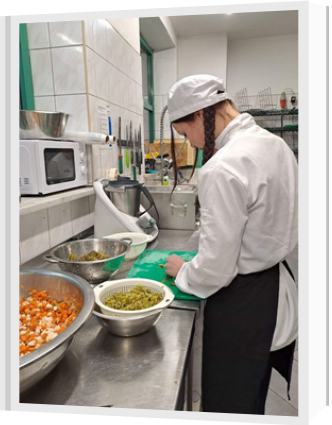

NOWE DOŚWIADCZENIA

Pierwszaki nie boją się nowych doświadczeń zawodowych.
Aby dobrze poznać pracę w gastronomii należy przejść każdy etap.
Od czynności porządkowych, produkcyjnych i ekspedycyjnych. Odbywając zajęcia w Hotelu Naftaya w Krośnie mamy tę możliwość, za co dziękujemy!

DZIEŃ BURAKA

Nietypowe święto - **Dzień Buraka.**
Burak jest bogaty w wiele witamin i składników mineralnych - najbardziej słynie z dużej zawartości żelaza. Ma jeszcze wiele innych właściwości zdrowotnych. Można go jeść na surowo, kisić, zasmażać, przyrządzać z niego zupę, surówkę, sok, czy też smoothies.

KONKURSIE JĘZYKA ANGIELSKIEGO FORGET-ME-NOT

Ogólnopolskim Konkursie Języka Angielskiego FORGET-ME-NOT - edycja jesienna. Konkurs odbywa się pod patronatem czasopisma *Języki Obce w Szkole* i jest bardzo atrakcyjny dla naszej młodzieży.
Życzymy sukcesów i zapraszamy na kolejne edycje.

CHEMIA PIĘKNA - CHEMIA KOSMETYKÓW

W ramach innowacji " CHEMIA PIĘKNA - CHEMIA KOSMETYKÓW" uczennice klasy IV TA, własnoręcznie wykonywały mydełka glicerynowe z olejkiem lawendowym wzbogacone suszoną lawendą.

POWIATOWYM KONKURSIE WIEDZY O ZDROWIU

W Ośrodku Szkolenia i Wychowania OHP w Iwoniczu odbył się **finał III Powiatowego Konkursu Wiedzy o Zdrowiu pod hasłem „Mam czas rozmawiać", w którym udział wzięły trzy uczennice naszej szkoły: Karolina Świrad z klasy III TA/TŻ oraz Emilia Rachfał i Martyna Kułak z klasy II TŻ.**

W konkursie udział wzięło w sumie **21 uczniów** z różnych szkół powiatu krośnieńskiego. Mieli oni za zadanie rozwiązać test składający się z 30 zamkniętych i otwartych pytań.
Konkurs promujący wśród uczniów szeroko pojętą wiedzę o zdrowiu, skupiał się przede wszystkim na zagadnieniach związanych z profilaktyką HIV/AIDS oraz chorób przenoszonych drogą płciową.
Nasza uczennica Karolina Świrad z czwartym wynikiem punktowym zdobyła wyróżnienie.

PLEBISCYT

Nasza Szkoła zajęła **DRUGIE MIEJSCE** w plebiscycie edukacyjnym "Szkoła Roku" w KROŚNIE!
Natomiast w plebiscycie "Nauczyciel Roku szkoły ponadpodstawowej" nasi nauczyciele zajęli następujące miejsca:

PIERWSZE MIEJSCE zajął Pan JAROSŁW WŁADYKA - zdobywając 135 głosów.
SIÓDME MIEJSCE zajęła Pani WIOLETA ZIĘBA

Gratulujemy wszystkim nauczycielom biorącym udział w plebiscycie!

Dziękujemy każdemu za oddany głos!

MIKOŁAJKOWY TURNIEJ SIATKÓWKI

Tradycyjnie **6 grudnia w naszej szkole zorganizowany został turniej siatkówki.** Tym razem w zmaganiach wystąpiły zespoły:

- Uczennice z Ukrainy
- Reprezentacja uczennic ZSP2
- Uczniowie z Ukrainy
- Reprezentacja uczniów ZSP2
- Kadra nauczycielek
- Kadra nauczycieli

Mikołajkowy turniej siatkówki- *zmontowała Pani Kateryna Statsenko*

Dużo świetnej zabawy, rywalizacja na najwyższym siatkarskim poziomie, wizyta i oczywiście upominki od św. Mikołaja.
W grupie żeńskiej wygrał zespół Reprezentacji uczennic ZSP 2, natomiast w rywalizacji męskiej najlepszą drużyną okazała się Kadra nauczycieli.
Zawody odbyły się z inicjatywy nauczycieli WF.

OBSŁUGA GASTRONOMICZNA

Młodzież naszej szkoły uczestniczyła w Uroczystym Otwarciu Kompleksu Boisk Sportowych w Szkole Podstawowej im. Benedykta Wierdaka w Głowience. Uczniowie z klas: II TŻ, IV TŻ i IV TA/TŻ pod opieką nauczycieli przedmiotów gastronomicznych p. E. Jaracz oraz p. A. Paradysz. Zostały wykonane zakąski zimne (rolada szpinakowa, koreczki, rollsy z tortilli z warzywami i łososiem oraz z salami i serem). Byliśmy również odpowiedzialni za obsługę gastronomiczną uroczystości.

STYPENDYSTOM PREZESA RADY MINISTRÓW

Wojewoda Podkarpacki i Podkarpacki Kurator Oświaty wręczyli dyplomy stypendium Prezesa Rady Ministrów najlepszym uczniom podkarpackich szkół. W gronie wyróżnionych znalazły się dwie uczennice naszej szkoły, **Patrycja Olejarska z klasy 4 TA/TF oraz Andżelika Petka z klasy 4 TF/g.**
Uroczystość odbyła się 13 grudnia 2022 roku w Sali Kolumnowej Podkarpackiego Urzędu Wojewódzkiego w Rzeszowie.

Nagrodzonym uczennicom serdecznie gratulujemy.

CHEMICZNA CHOINKA

Uczniowie kierunku technik analityk przygotowali m.in. tzw. **Chemiczną choinkę - wykorzystując i mieszając przy tym różnorakie roztwory.**
Wytrącali osady, sporządzali kolorowe roztwory, które następnie mieszaliśmy aby zmieniły kolor na inny. Łączyliśmy modele atomów pierwiastków chemicznych z których następnie tworzyliśmy łańcuchy, dekorując pracownie chemiczną

PIERNICZKI DLA HOSPICJUM

Pierniczki dla Krośnieńskiego Hospicjum - to wyjątkowa akcja, która **łączy ludzi o wielkim sercu.** W tym roku już po raz 12 wspólnie z Cechem Rzemiosł Różnych w Krośnie przygotowaliśmy pierniczki, które 4 grudnia rozprowadziliśmy przed kościołami. Dzięki hojności darczyńców nasza akcja wciąż się rozwija i **daje radość** tym, którzy wkładają serce i czas by ją przygotować, a pensjonariu icjum **ulgę w cierp**

SLOW FOOD- TO JEST TO

Slow food to idea, która zachęca nas do uważnego i nieśpiesznego celebrowania jedzenia bez użycia surowców wysoko przetworzonych, czerpania przyjemności z samego przygotowywania potraw.

Fast food to szybkie przygotowywanie posiłków i serwowanie na poczekaniu. Na zajęciach - Personalny Trener Zdrowia i Urody Uczniowie zgodnie stwierdzili: Slow food to jest to co chcemy propagować!!!
Produkty zostały zakupione w ramach realizacji projektu **„Zagraniczny staż =lepsza przyszłość". Współfinansowany przez Unię Europejską** #**Erasmus**+

AKCJA 3 -MAM SZTAMĘ Z ANIOŁAM

Odwiedziliśmy **Fundację DOTYK ANIOŁA**, której przekazaliśmy zebrane dary, upieczone ciasta oraz karteczki świąteczne z życzeniami i opłatkami. Cieszymy się niezmiernie, że nasza młodzież niesie dobro, reaguje na potrzeby seniorów, a także na każdy sygnał chętnie przyłącza się do akcji charytatywnej.
Tak właśnie wygląda sztama z Aniołami...
Ta fundacja powstała z potrzeby serca. ZSP Nr 2 w Krośnie zawsze to serce otwiera i wspiera w potrzebie. **„Nie krępuj się być dobrym"** - to hasło nieustannie przyświecało nam w trakcie trwania całej zbiórki.

NAPOJE IZOTONICZNE

Wykład wraz z warsztatami prowadziła Pani mgr. inż. Elżbieta Brągiel. Tematem wykładu były "Napoje izotoniczne".
Uczniowie dowiedzieli się "co w sobie kryją" oraz jak mogą je zrobić sami - tak dobrze znane im napoje izotoniczne.
Sprawdzili również jak dużo cukru znajduje się w popularnym napoju Coca-coli a także jak czytać i na jakie substancje chemiczne należy zwrócić uwagę przy wyborze napojów izotonicznych.

WYNIKI KONKURSU CHEMICZNEGO

Wyniki szkolnego konkursu chemicznego: miejsce ex aequo: Claudia Cach i Aleksandra Biernackiej kl. IV TF oraz Hanna Matsiuk kl. I TA/TF.

KONKURS NA KARTKĘ ŚWIĄTECZNĄ

Konkurs na najładniejszą kartkę z życzeniami bożonarodzeniowo-noworocznymi po niemiecku rozstrzygnięty.
Autorami najładnieszych kartek, które można obejrzeć poniżej, są **Zofia Kwiatanowska** (kl. III TA/TF) i **Paweł Cichocki** (kl. II TŻ).

CUDOWNY ŚWIAT PIERNIKÓW

Świąteczny piernik o aromatycznym, korzennym zapachu i intensywnym smaku, to tradycyjny przysmak, bez którego trudno sobie wyobrazić polskie Boże Narodzenie.
Co ciekawe - początkowo pierniczki nie gościły na wigilijnym stole, a w... staropolskiej apteczce.

Boże Narodzenie nieodłącznie kojarzy się z zapachem pierników doprawianych cynamonem, gałką muszkatołową czy imbirem, a wypiekanie ich to niemal rodzinne święto. Nazwa piernik wywodzi się od staropolskiego słowa „pierny", czyli pieprzny.
To ciasto o słodko - pikantnym smaku, o długiej trwałości, zrobione z mąki pszennej lub żytniej, miodu, karmelizowanego cukru, tłuszczu, jajek, środka spulchniającego, mocno przyprawione przyprawami korzennymi. Z rozwałkowanego ciasta o głębokim, brązowym kolorze wykrawane są różnorodne kształty, które kojarzą się ze świętami: bałwanki, renifery, domki, choinki, gwiazdki i Mikołaje...
W wykonanie piernikowych pyszności, jak również w przygotowanie wystawki, dużo serca włożyła klasa II TŻ oraz III K.

Cudowny świat pierników- *film zmontowała Pani Kateryna Statsenko*

APEL Z OKAZJI ŚWIĄT BOŻEGO NARODZENIA

W dniu 21 grudnia 2022 r. dla całej społeczności naszej szkoły odbył się Apel z okazji Świąt Bożego Narodzenia.
Grupa wokalna „Dream" pod kierunkiem p. Wojciecha Bazana oraz młodzież z Ukrainy pod opieką p. Kateryny Statsenko i p. Neli Kaluhiny przedstawiła program świąteczny: „Pod dachem tkliwej kolędy, Bóg rodzi się w człowieku". Była to wspaniała okazja do przybliżenia tradycji śpiewania kolęd, pastorałek, shchedrivek i piosenek świątecznych w kulturze polskiej i ukraińskiej oraz wprowadzenia wszystkich w świąteczną atmosferę.

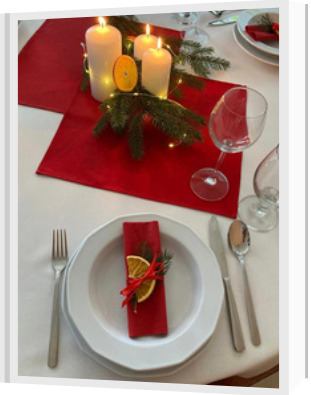

STÓŁ PIEKNIE NAKRYTY

W ramach lekcji prowadzenia usług gastronomicznych, klasa 4 Tż przygotowała swoją propozycje nakrycia stołów Bożonarodzeniowych.

BOŻONARODZENIOWE INSPIRACJE

Warsztaty Bożonarodzeniowe to radosne i przywołujące Magię Świąt Bożego Narodzenia twórcze spotkanie z młodzieżą w świetlicy Hufca Pracy. Tworzenie ozdób choinkowych, stroików i dekoracji na świąteczny stół, w tym roku było inspirowane dostępnymi w naszych ogrodach naturalnymi materiałami przyrodniczymi oraz tych nadających się do recyklingu: słoików, szyszek, fantazyjnych gałązek winogrona, orzechów, wstążek po prezentach, itp.
Zajęcia w świątecznej atmosferze zawsze sprzyjają integracji wśród młodzieży, rozwijają twórczość plastyczną, manualną, przybliżają polska tradycję, otwierają serca na pomoc innym.

INICJATYWA NA MEDAL

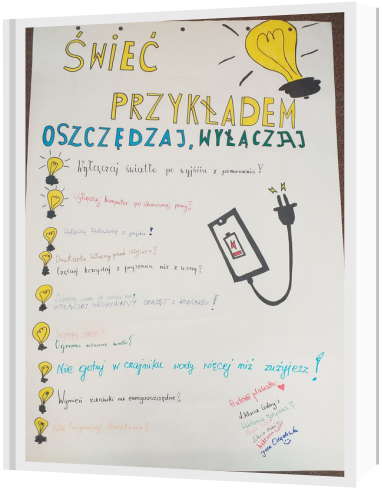

W wojewódzki konkurs OHP o tematyce prospołecznej „INICJATYWA NA MEDAL" zaangażowały się uczennice I klasy Fryzjer, przygotowując akcję prospołeczna **„ŚWIEĆ PRZYKŁADEM – OSZCZĘDZAJ, WYŁĄCZAJ, ODZYSKUJ".**

Grupa w składzie: Daria Makoś, Wiktoria Tabisz, Klaudia Dufaj, Samanta Zbylut, Wiktoria Motyczka, Wiktoria Czelny, Olga Wawrzkowicz, pochyliła się nad niezwykle ważnym obecnie tematem społecznym - kryzysem energetycznym na świecie, problemami i potrzebami w tym zakresie. Akcja była adresowana do grup rówieśniczych.
Prace zostały udokumentowane plakatem i zdjęciami.

W tymże konkursie uczennice zajęły II miejsce.
Serdecznie gratulujemy !!!

TURNIEJ TENISA STOŁOWEGO OHP

Pod koniec grudnia wśród młodocianych pracowników został rozegrany Turniej Tenisa Stołowego o "Mistrzostwo 9-10 Hufca Pracy". Do rozgrywek przystąpiło 13 uczestników z dwóch szkół: Zespołu Szkół Ponadpodstawowych Nr2 oraz Zespołu Szkół Architektoniczno Budowlanych w Krośnie. Rywalizacja odbywała się w dwóch kategoriach: dziewcząt i chłopców.

Turniej tenisa stołowego jest cykliczną imprezą sportowa, której celem jest przede wszystkim popularyzacja tej dyscypliny wśród młodzieży, aktywnego trybu spędzania czasu wolnego, rozwijanie zasad fair - play oraz integracji wśród młodzieży. To sport, w którym liczy się taktyka i pozwala ją skutecznie rozwijać.

Pierwsze miejsce w swoich kategoriach zajęli: Klaudia Dobrowolska, Jakub Chmiel.

Drugie miejsce: Emilia Wilk, Krystian Kłosowicz.

Trzecie miejsce: Amelia Kubacka, Jakub Szałankiewicz.

Wszystkim uczestnikom zawodów gratulujemy ducha walki i zaangażowania !

ŻARNOWIEC - ŚLADAMI MARII KONOPNICKIEJ

Młodociani pracownicy z 9-10 Hufca Pracy w Krośnie zwiedzili zabytkowy dworek w Żarnowcu, w którym Maria Konopnicka spędziła wiele lat życia. Uczniowie podziwiali piękne rękodzieła artystki i jej dzieci w stylu staropolskiego wzornictwa oraz bogatą w zasoby bibliotekę. Młodzież wysłuchała prelekcji z prezentacją multimedialną „Twórczość patriotyczna Marii Konopnickiej". Wyjazd został zorganizowany w ramach autorskiego programu „Niezła sztuka – edycja II",

AKTYWNI GÓRĄ - PROGRAM AKTYWIZACJI ZAWODOWEJ OHP

W Centrum Edukacji i Pracy Młodzieży w Krośnie oraz w 9-10 Hufcu Pracy ruszył projekt „Aktywni górą", który realizowany jest w ramach wsparcia osób młodych znajdujących się w szczególnie trudnej sytuacji – Gwarancje dla młodzieży. Jest on skierowany do młodzieży w wieku 15-20 lat, mającej zawartą umowę o pracę w celu przygotowania zawodowego oraz będącej uczestnikiem OHP na ostatnim roku danego poziomu kształcenia.

W ramach programu pod okiem specjalistów, młodzież ma możliwość nabyć dodatkowe umiejętności, np. kurs komputerowy, prawo jazdy, rozbudować kompetencje zawodowe itp.

W programie biorą udział uczniowie kl III W.

AKTYWNE FRIE W OHP

Ferie zimowe to dla młodzieży czas relaksu, odpoczynku i wytchnienia od trudów szkolnych. Jak co roku w tym okresie dla młodocianych pracowników 9-10 Hufca Pracy została przygotowana oferta ciekawych zajęć. Lodowisko, zajęcia plastyczne, zajęcia świetlicowe.

Młodociani pracownicy wzięli udział w spotkaniu z panem Markiem Mrozkiem, specjalistą ds. rozwoju zawodowego z Centrum Edukacji i Pracy Młodzieży w Krośnie. Jego tematem było podnoszenie kwalifikacji w formie doszkalania się oraz uczestnictwo w dodatkowych kursach, które spełniłyby oczekiwania rynku pracy, a tym samym odpowiedział na zapotrzebowanie pracodawców.

Z uczestnikami Hufca spotkała się również pani Edyta Wilusz, pośrednik pracy w krośnieńskim Młodzieżowym Biurze Pracy, która omówiła lokalny rynek pracy, zaznajomiła z instytucjami świadczącymi usługi pośrednictwa pracy. Omówiła także kampanię informacyjną „Jobs for Young – praca dla młodych", której celem jest podniesienie świadomości na temat usług sieci EURES wśród osób młodych.

WOJEWÓDZKI KONKURS CUKIERNICZY

Wojewódzki etap turnieju zorganizowała Nasza szkoła wspólnie z Cukiernią Jagusia. Rywalizowała najlepsza **dziewiątka uczniów** wytypowanych przez szkoły zawodowe, kształcące w zawodzie cukiernika – Zespół Szkół nr 4 w Dębicy, Zespół Szkół Gospodarczych im. Mikołaja Spytka Ligęzy, Zespół Szkół Usługowych i Spożywczych w Jaśle, Zespół Szkół Spożywczych i Biznesowych im. Marii Curie-Skłodowskiej w Jarosławiu, Rzemieślnicza Branżowa Szkoła I Stopnia w Tarnowie oraz Zespół Szkół Ponadpodstawowych nr 2 w Krośnie.

Pierwsza część turnieju była teoretyczna. Uczniowie mieli godzinę na rozwiązanie testu przygotowanego przez komitet główny turnieju we Wrocławiu.
W części praktycznej, która trwała 5 godzin, młodzi cukiernicy mieli do wykonania tort, 6 monoporcji (o takim samym składzie jak tort) oraz 6 figurek z marcepana lub masy plastycznej. Każdy z elementów miał nawiązywać do tematu przewodniego turnieju – **"Współczesna architektura".**

Największą liczbę punktów zebrali:

1. **Sebastian Nowak z Zespołu Szkół Usługowych i Spożywczych w Jaśle (opiekun: Marta Mikrut)**
2. **Weronika Polak z Zespołu Szkół Gospodarczych im. Mikołaja Spytka Ligęzy w Rzeszowie (opiekun: Katarzyna Bomba)**
3. **Laura Fruga z Zespołu Szkół Ponadpodstawowych nr 2 w Krośnie (opiekun: Alicja Kus).**

Każdy z nich ma szansę na udział w ogólnopolskim finale, który odbędzie się we Wrocławiu. Jednak o zakwalifikowaniu zadecyduje komitet główny.
Wojewódzki turniej w Krośnie zakończyło uroczyste podsumowanie. Dla każdego uczestnika były nagrody i pamiątkowe dyplomy.

KADRA PEDAGOGICZNA ZSP NR 2 W KROŚNIE WALCZY Z RUTYNA ZAWODOWĄ

Nauczycielki przedmiotów gastronomicznych uczące w Zespole Szkół Ponadpodstawowych Nr 2 w Krośnie - pani Elżbieta Jaracz, pani Agnieszka Gonet,pani Halina Szpiłyk i pani Anna Kustroń uczestniczyły w tygodniowym job shadowing w ośrodkach kształcenia zawodowego w hiszpańskiej Sewilli. Zdobywanie zagranicznego doświadczenia zawodowego, było możliwe dzięki realizacji przez szkołę projektu „Ja w Europie – marzenia się spełniają" realizowanego przy wsparciu finansowym Komisji **Europejskiej w ramach programu Erasmus+ o numerze 2022-1- PL01-KA122-VET-000078283 w sektorze Kształcenie i szkolenia zawodowe, Akcja 1. Mobilność edukacyjna w latach 2021 – 27.**

Uczestniczki obserwowały lekcje w Cesur - Centro Oficial de Formación Profesional oraz praktykę branżową uczniów w Fundación Cruzcampo Hospitality School. Cesur to ośrodek szkolenia zawodowego, który oferuje ponad 67 oficjalnych kwalifikacji w różnych trybach, od nauki online, bezpośredniej i mieszanej do szkolenia dualnego. Obecnie Cesur posiada 25 ośrodków w hiszpańskich prowincjach: Malaga, Sewilla, Madryt, Badajoz, Cáceres, Murcia, Las Palmas de Gran Canaria, Santa Cruz de Tenerife i Saragossa i współpracuje z wiodącymi firmami (m.in. Indra, IKEA, Accenture), aby uczniowie mogli realizować obowiązkowy moduł Workplace Training.

Natomiast Factoria Cruzcampo to przedsiębiorstwo z ponad stuletnią historią, będące symboliczną ikoną dla lokalnej społeczności. Przedsiębiorstwo angażuje się w akcje społeczne, między innymi prowadzi Fundación Cruzcampo Hospitality School, gdzie organizowane są kursy branżowe profesjonalnej i nowoczesnej gastronomii umożliwiające uczniom rozwijanie umiejętności zawodowych w nowoczesnej branży hotelarskiej. Fundacja wspiera rozwój zawodowy i osobisty lokalnej społeczności także finansowo.

Fundowane stypendia umożliwiają zdobycie kwalifikacji zawodowych i zwiększają szanse na zatrudnienie. Uczestniczki mobilności poznały hiszpański system edukacji szczególnie branżowej, który oparty jest na dualnym trybie kształcenia zawodowego na poziomie podstawowym, średniozaawansowanym i zaawansowanym. Umożliwia on zdobycie kwalifikacji zawodowych dzięki harmonizacji procesów nauczania i uczenia się między instytucjami oświaty a pracodawcami. Następnie obserwowały, jak wygląda jego realizacja w praktyce.

idevelop TEACHER TRAINING
Współfinansowane przez Unię Europejską

Nauczycielki w Cesur obserwowały lekcje między innymi z takich przedmiotów jak: techniki kulinarne, podstawowe procesy ciastkarskie i cukiernicze, produkty kulinarne, desery w gastronomii, a także zwiedzały pracownie kształcenia zawodowego, oglądały ich wyposażenie, spotykały się z nauczycielami kształcenia branżowego szkoły partnerskiej i dyskutowały na temat dokumentacji nauczyciela, organizacji warsztatu pracy, programów nauczania, metod kształcenia, systemu oceniania, certyfikacji oraz wykorzystania w pracy nauczyciela aplikacji edukacyjnych. Natomiast w czasie wizyt w Fundación Cruzcampo Hospitality School, poznawały firmę od wewnątrz, rodzaje jej działalności, wpływ na lokalną społeczność i oczywiście formy oraz metody praktycznej nauki zawodu. Wizyty stały się doskonałą okazją do poznania organizacji i kultury pracy w hiszpańskiej szkole oraz firmie. Dodatkowo uczestniczki podszkoliły umiejętności językowe, komunikując się w języku angielskim i hiszpańskim.

W trakcie pobytu nauczycielki wymieniały doświadczenia, dzieliły się dobrymi praktykami, zdobywały nową wiedzę i umiejętności zawodowe. Doskonaliły umiejętności personalne w międzynarodowym środowisku pracy oraz poznawały kulturę i tradycje Hiszpanii. Po powrocie będą się dzieliły wiedzą z innymi nauczycielami i wdrażały zaobserwowane w hiszpańskich szkołach ciekawe i skuteczne w procesie nauczania i uczenia się metody i formy kształcenia branżowego.

W zdobywaniu międzynarodowego doświadczenia zawodowego pomogła uczestniczkom mentorka pani Dominika Jastrzębowska menager firmy pośredniczącej Euromind, która współpracuje z andaluzyjskimi firmami i szkołami zawodowymi oraz zajmuje się między innymi organizacją job shadowing nauczycieli w Hiszpanii. Bez wątpienia wiedza i umiejętności zdobyte w trakcie obserwacji pracy zaowocują innowacyjnością procesu nauczania, podniosą poziom kształcenia branżowego, a tym samym zwiększą szanse na zatrudnienie absolwentów ZSP NR 2 w Krośnie na europejskim rynku pracy.

Opracowała Małgorzata Płatek

idevelop TEACHER TRAINING

Współfinansowane przez Unię Europejską

DZIEŃ ZE SWINGIEM

27 stycznia 2023 r. w na scenie Regionalnego Centrum Kultur Pogranicza w Krośnie odbył się, jak każdego roku, w ramach Artystycznych Ferii Zimowych „Dzień ze Swingiem". Do udziału w tegorocznej edycji „Dnia ze Swingiem" została zaproszona m.in. Grupa wokalna DREAM z naszej szkoły.

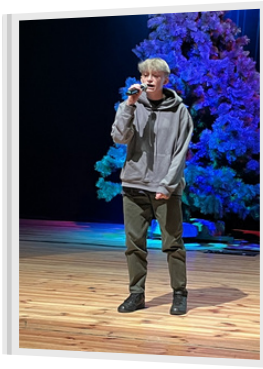

To dla nas duże wyróżnienie i zaszczyt, tym bardziej, że mogliśmy po raz kolejny wystąpić, ze znanym i sławnym Studiem Piosenki Swing, którego opiekunem jest P. Lucyna Durał. **Wspólnie zaprezentowaliśmy publiczności, montaż słowno – muzyczny z elementami audycji radiowej pt. „Z uśmiechem w Nowy Rok" autorstwa P. Wojciecha Bazana opiekuna Grupy wokalnej DREAM**.

Ponadto w programie, oprócz naszego występu, były również warsztaty wokalne prowadzone przez P. Karolinę Patlę, warsztaty dotyczące technicznych aspektów nagrań w warunkach domowych prowadzone przez P. Grzegorza Przepiórę oraz prezentacje debiutantów i karaoke. **Było to dla nas czyli uczennic Magdaleny Szydło, Martyny Kułak**, Mai Szydło oraz opiekuna grupy wokalnej wspaniałe przeżycie, które dostarczyło nam oprócz cennej wiedzy, wiele radości i niezapomnianych wrażeń.

WIZYTA STUDYJNA W PIZERNI CUORE DI NAPOLI

Młodociani pracownicy z II i III klasy Wielozawodowej w warunkach naturalnych - w pizzeri Cuore di Napoli - pod okiem właścicieli Magdaleny Makulskiej i Alfonso Sapio, specjalizujących się w pizzy neapolitańskiej, uczyli się sztuki wypieku pizzy. Szczegółowo poznali całą technologię jej produkcji a także tajniki innych specjałów kuchni włoskiej. Właściciele przedstawili młodzieży zasady funkcjonowania nowoczesnej pizzerii i na koniec najprzyjemniejsza część spotkania, wspólne degustowanie przygotowanych przez siebie pizz. Zdobyte umiejętności zostały potwierdzone dyplomami. Dodatkowo, każdy z uczestników otrzymał voucher na pizzę Margheritę.

SPORT

W zakresie aktywności sportowo-rekreacyjnej nauczyciele wychowania fizycznego podjęli następujące działania:

- organizacja Licealiad w różnych dyscyplinach sportowych zgodnie z Kalendarzem Szkolnego Związku Sportowego w Krośnie;
- czynny udział w zawodach i Licealiadach sportowych organizowanych w innych szkołach;
- organizacja zawodów sportowych dla szkól podstawowych w ramach promocji szkoły;
- organizacja rozgrywek sportowych o Puchar Dyrektora Szkoły;
- organizacja zawodów sportowych dla uczniów naszej szkoły w ramach różnych uroczystości szkolnych i imprez cyklicznych tj. Mikołajki, Dzień Kobiet i Chłopaka itp.

- prowadzenie Szkolnego Klubu Sportowego (SKS) dla chętnej młodzieży w grach zespołowych;
- prowadzenie współzawodnictwa sportowego między klasami tzw. Liga szkolna w piłce siatkowej i nożnej;
- cykliczna organizacja zajęć rekreacyjno-sportowych dla pracowników szkoły w piłce siatkowej
- prowadzenie zajęć w obiektach; sportowych MOSiR-u w Krośnie – lodowisko, stadion lekkoatletyczny, bieżnie, skocznie, rzutnie itp.

Sukcesy sportowe:

III miejsce w Powiatowej Licealiadzie w piłce ręcznej dziewcząt.

III miejsce w Turnieju piłki nożnej dziewcząt o Puchar Dyrektora II LO w Krośnie.

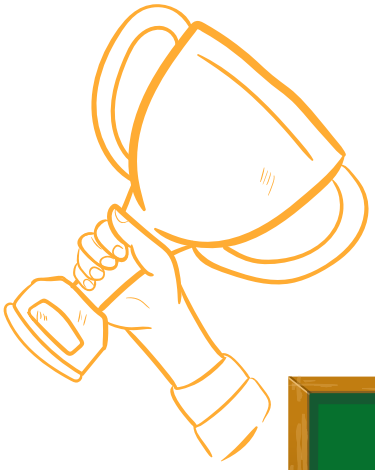

PODSUMOWANIE WYNIKÓW PO I SEMESTRZE W ROKU SZKOLNYM 2022/2023

Uczniowie którzy uzyskali najwyższą średnią ocen:

klasa - I TA/TF

Matsiuk Hanna 4,65
Gosztyła Oliwia 4,32
Herchenko Anna 4,26
Turek Martyna 4,10
Zubik Amelia 4,10

klasa - I TŻ

Pavlina Olena 4,47
Kubit Martyna 4,26
Półchłopek Karolina 4,05

klasa - II TF

Kiełtyka Julia 4,28
Łątka Natalia 4,22

klasa - II TŻ

Cichocki Paweł 5,00
Rogalska Zuzanna 4,21
Podlaszczak Julia 4,04
Kułak Martyna 4,03

klasa - III TA/TŻ

Godek Wiktoria 5,05
Petka Sylwia 4,95
Świrad Karolina 4,71
Adamska Magdalena 4,53
Jendruczko Weronika 4,50
Marszałek Magdalena 4,35
Wierdak Anna 4,15
Źrebiec Agnieszka 4,12
Hofman Adam 4,00
Kobylarczyk Mateusz 4,00

klasa - III TF

Szmyd Magda 4,33

klasa - IV TA/TF

Czyż Emilia 4,83
Olejarska Patrycja 4,61
Kaufmann Natalia 4,00

klasa - IVTŻ

Malig Angelika 4,22

klasa - IV TA/TŻ

Dziedzic Dominika 4,54
Wierdak Małgorzata 4,46
Zych Izabela 4,42
Gierlach Karolina 4,08
Zajdel Wiktoria 4,04

klasa - IV TF

Petka Andżelika 4,67
Cach Claudia 4,50
Chrobok Aleksandra 4,00
Filar Dorota 4,36
Frużyńska Weronika 4,36
Skórska Oliwia 4,25
Gazda Katarzyna 4,17
Owoc Marta 4,08

Gratulujemy i życzymy dalszych sukcesów!!!

PODSUMOWANIE WYNIKÓW PO I SEMESTRZE W ROKU SZKOLNYM 2022/2023

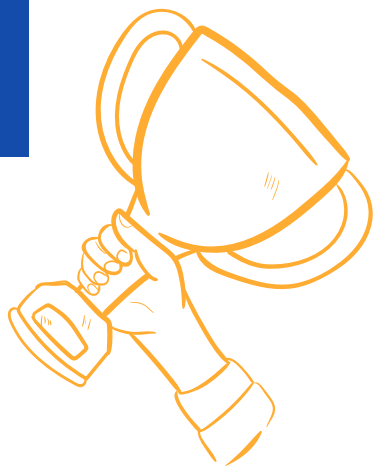

Uczniowie którzy uzyskali najwyższą średnią ocen:

BRANŻOWA SZKOŁA I STOPNIA

klasa - I C/K

Pernal Klaudia 4,76
Krajewska Magdalena 4,13
Szelc Aleksandra 4,06
Klatka Aleksandra 4,00

klasa - I F

Betlej Marcelina 4,41
Makoś Daria 4,41
Adamczyk Aleksandra 4,22
Tabisz Wiktoria 4,18
Głód Dominika 4,06
Wiszniewska Aleksandra 4,06
Ząbik Milena 4,00

klasa - I W

Nahorna Julia 4,07

klasa - II F/K

Janik Natalia 4,46
Jurczak Natalia 4,15

klasa - II W

Grochmal Wiktoria 4,10
Kubacka Amelia 4,10

klasa - III K

Farbaniec Milena 4,81
Ziobrowska Izabela 4,44
Czuba Kamila 4,25

klasa - III W

Fruga Laura 4,85
Lorenc Kacper 4,46
Grzegorzek Amelia 4,40
Najba Nikola 4,27
Biłas Angelika 4,00

Gratulujemy i życzymy dalszych sukcesów!!!

Gazetka
Zespołu Szkół Ponadpodstawowych Nr 2 w Krośnie
"SZPETNAR"

Redakcja: **Agnieszka Gonet, Małgorzata Płatek, Jolanta Ochęduszko**
Redakcja techniczna: **Agnieszka Gonet**
Opracowanie graficzne: **Agnieszka Gonet, Małgorzata Płatek**

Wydawca:
Zespół Szkół Ponadpodstawowych nr 2 im. Ks. Stanisława Szpetnara
ul. ks. S. Szpetnara 9, 38-400 Krosno
tel. (13) 43-223-19
e-mail: sekretariat@zsp2krosno.pl
https://www.facebook.com/pages/ZSP-Nr-2-Krosno/

Współfinansowane przez Unię Europejską